Контрольный экземпляр

Массе а мехкий пролетареш, вІашагІкхета!

СЕРДАЛО

КПСС НОХЧ-ГІАЛГІАЙ РЕСПУБЛИКАНСКИ КОМИТЕТА,
НОХЧ-ГІАЛГІАЙ АССР ЛАКХЕХЬАРЧА СОВЕТЕИ МИНИСТРИЙ СОВЕТЕИ ОРГАН

«СВЕТ» Орган Чечено-Ингушского рескома КПСС, Верховного Совета и Совета Министров ЧИАССР

Газет арадувл 1923 шера деиз ★ ШИНАРА, 20 НОЯБРЬ, 1990 ШУ. ★ № 115 (7929). ★ Мах 3 кеп.

1990 шера 17 ноябре СССР Лакхехьарча Совета сессе

М. С. ГОРБАЧЕВА ДАЬ КЪАМАЬЛ

Новкъостий, селханарча заседане хьалха депутаташа, Лакхехьарча Совета членаша, республикай викалаша дьяча къамаьлаша, сесси йолча хана новкъосташа са хиннача къамаьлаша хьахьокх, Союзни договор сихаяІа дара уйла вІашгІехъяьнна хилар, цхьабакъда ишт а хьалхагІа политически экономически хьал лер тІа дакхара, общественни порядоки дисциплинеи оттаяна, къамашта юкъера гІулакхий хьал лер тІа дакхара, мехкара хьал тоадара тІадеззадь чІоагІа а лоархІаме гІулакхаш чакхдаха деза хилар. Ас кхетадьчох, керттера лостам а лоархІаш, паччахьалкхен Іьдала структура кхы тІехьа па йоахаш вІашагІйоллаш тІехьа па доахаш. Союзни договор дарга па хьежаш де деза — цу хьакъехьа дийнад аз массе хина, цхьабакъда, аз кхетаду, шолшта дага мел доахкараш, общественна хетараш дахьош цо укхаза дахьха хилар. Уж теркал а деш болх бе беза, халкъа депутатий Съезд а хилале къоастаде деза долла хІама Лакхехьарча Совете. хІанзарча хьало из дІадехача тайпара.

Кхоалагідар. Деха а доагІаш дІадех вай мехка правопорядок чІоагІъедга. хІара гражданина кхерамзле лорадю Іалашделга. Укхаза а бакъахьа хилар гучадьнна центреи республикашеи, моттигашка саггота организационни кадровни хувцамаш делга. Кхы цхьаьхха а да: глобальни а хинца, массе метте доладенна правоохранительни органий гІулакхаш вІашгІехьдоахаргдолаш йола орган президентски доала чухьа вІашагІйоллига могадуа аз. Вай мехка даьржача зуламеча гІулакхашца, теневи экономикаца, спекуляцеца зуламеча кхыча гІулакхашца къовсам доаттабара лаьхха йоккха опыт йолаш да вай— нийса лаьрхІа да.

Пхеллагідар. Мехка вахар Іалашдара гаранти ялорах лаьца къаьстта аргда аз. Укхаза хьалхарча моттиге оттаю аз машиннаькъа транспорти экономикеи. Ерригача Советашка, исполнительни боахамеи органашка кхайк со — цу лоархІамеча доакъоша болх юкъагІа па боакхилга Іалашдара дийза дарг мелдоапар дара, дІа-юха кхуьхьа мовхьаш сеца па дайта-

Ялхлагідар. Союзни договора хьанъехьа. Вай наькъа, вай кхетадечун берригача нулошам — Союз кердайоакхилгеи йолаш Іалашдеи. Селхан дувцаш хозар Ленина яьха чуТІа дегІа а доГІанза а дола хІамаш; хьалхагІа вІашагІа къоастаогда. цул тІехьагІа вІашагІкхетаорца. Нагахьа санна цун маІан, хІанча ухаза новкъост Бойко бакъ а ва, компентешеи полномочеши къоастаелга, хоагІарча а пхоагІарча а бувзама ерогца система дикагІча оагІорахьа кердайоакхилга дале, сона хет, вай массане а аз айса а из хьалоапаргда аьнна. Цхьабакъда со хьалла духьала ва пачхьалкхенах доакъош пара, территореш хувцара, бІаьш шеашка хинна халкъий бувзамаш дохІара. Хланз къамаьл де сайна аттагІа да мотт сона: вой къахьегача опытах. вой наьха цІийна хиннача опытах бІаргагу вайна деттІала вайга йиш йоацилга. (Тоараш тох). Ц—хьа цу наькъа тІа отта дезаш вай. ТІехьа па доахаш овлангара дензи дІадоладе деза вай полномочеши компетенцеш ерзлга. дуккаяча къамех латта пачхьалкхе керда яккхара вай оттаяча кощенне чумеллаца хІамаш чакхдаха деза. «Кислород» хуле, хьал а дика хургда дерригача халкъашка. Цу хьакъехьа хьалда дош ала деза Лакхехьарча Совето. хІаьта цун позиця халкъа йовзеш хила а еза. (Тоараш тох).

Союзни договора проект керттера дахьа вийчъяь яьнна. Укх гаотгарча хана дІачулургда оаха из СССР Лакхехьарча Советен Республикай Лакхехьарча Советашен. Суверенитета тІехьара керда бакъна кхоасамхой вай кхераде ма гІерталба, халкъо шийна хетар хьаьнна яхаш... Халкъага-хатта ма дезай из, (Тоараш тох). Эггара саготагІа йолча хана дахь из Украине, хІаьта Союз ше йолчча бесса йитарап кердаяккхаран тІехьа шоаш хилар хьакхайкадаьраш 70 процентал кІезигагІа а хиннабаь цига. Иштта да из массанахьа а. Хланз Грузера хоам кхьчаь цигара бараш бІаьш шеашка шоаш леладаь бувзамаш тедаш латт аьнна хьакхайкадьча хана мел раьза боацаш хиннаб.

ВорхІагІдар. Хланз цІьяхка а къаьстта белгалбакхаанза баргбоацаш лоархІ аз эскара, военни гІулакхаш тІа барнйи цар дезалхойи социально лоабабоа проблемашта теркам чІоагІагІа тІабахийтара лоархІам. Эскар халкъо хьеллар. Лаьоххіа нердайоакх аз вайцига шеашка ориентир а йолаш лаьтта из формула. Цьяхка а кхайк со Лаххехьарча Советага кхы хьем па беш ший денхараш кхоачашде цунга йиш хулийтагрйолеи вай пачхьалкхен кхерамзле дораеш латтарий сий Іалашдергдолеш законаш тІаэцалга техаш.

БархІагІдар. Вай декхар — Советаша айхга вІаши бувзам а болаш гІулакхаш чакхдахара, уж вІашгІехьъяхкара гІо дар. Селхан хинначу дискуссе геттара шаьга хьахьокх, айхга шоайла вІаши бувзам болашш вІашгІехьъяьнне ца хуле, е Лакхехьарча Совета а. е моттигашкарча Советашга а шоай гІулакхаш лерттІа чакхдаха могаргдоацилга. Вай юкъарча гІулакха духьа йинта йоагІа конфронташи беркат дергдоацаш лелаю яхьи.

Новкъостий, аз могадеш дола гІулакхаш тІадеззадь да вай стратегически денхараш кхоачашдара, дІахо а мехка демократически эргалонаш яра. Ерригача пхиййте а союзни республика гражданашка кхайк со тІаийца решенеш организационно кхоачашъеяга Іалашдеча практически гІулакхий ер программа хьаллацара уж тІахьехаш.

Царех цхьакхха а решени кхоачаш да еш йиса йиш йолаш яц. Хlаьта Президент се хиларах тарра со а хьожаргва лоарзагІа ца йоахаш уж кхоачашъярга. Вай юкъарча гІулакха толам балар дерригача къаман барг, гражданскн машар хилар ловш, гІулакхаш дикача хьал тІа оттадара лерхІараш къоабалдеш мел бараша хьаллацарга догдоах аз, из па дой вай дІахо дохалургдоацилга кхета а деш. Хlаьта халкъа ловча цу хlамашта духьала баьннараш политически хlамаш етташ эшабе беза. (Тоараш тох).

Коммунисташка кхайк со экономически, политически, правови хьал лер тІа дакхара цар шоай ерригача таронех пайда эцара, цу хІамашта тІадерзадь гІулакхаш хьинаре хьаллацара уж тІахьехаш. Вай Даймехка кхел еза йолаш мел йола общественни организацеши болламаш хьех аз цхьана гІулакхаш леладара. Шоашка кхоачача дакъа уйлае еза массови информаце средствай коллективаша а. Лоацца аьлча, тоьаргда патоамашш дьасса хабараши доаржаделга. Кхолдамаш де доладеча бакъахьа да вай. Вай кхоане алхха хьинаре дІахьалхашкахьа ахарах. хьалхашка оттадаь дерригача халкъа юкъара лерхІараш кхоачашдарах тиша я. Уж предложеней хьаллацар дех аз Лакхехьарча Советагара. (Тоараш тох).

Царех цхьакхха а решени кхоачаш па еш йиса йиш йолаш яц. Хlаьта Президент се хиларах тарра со а хьожаргва лоарзагІа ца йоахаш уж кхоачашъярга. Вай юкъарча гІулакха толам балар дерригача къаман барг, гражданскн машар хилар ловш, гІулакхаш дикача хьал тІа оттадара лерхІараш къоабалдеш мел бараша хьаллацарга догдоах аз, из па дой вай дІахо дохалургдоацилга кхета а деш. Хlаьта халкъа ловча цу хlамашта духьала баьннараш политически хlамаш етташ эшабе беза. (Тоараш тох).

Коммунисташка кхайк со экономически, политически, правови хьал лер тІа дакхара цар шоай ерригача таронех пайда эцара, цу хІамашта тІадерзадь гІулакхаш хьинаре хьаллацара уж тІахьехаш. Вай Даймехка кхел еза йолаш мел йола общественни организацеши болламаш хьех аз цхьана гІулакхаш леладара. Шоашка кхоачача дакъа уйлае еза массови информаце средствай коллективаша а. Лоацца аьлча, тоьаргда патоамашш дьасса хабараши доаржаделга. Кхолдамаш де доладеча бакъахьа да вай. Вай кхоане алхха хьинаре дІахьалхашкахьа ахарах. хьалхашка оттадаь дерригача халкъа юкъара лерхІараш кхоачашдарах тиша я. Уж предложеней хьаллацар дех аз Лакхехьарча Советагара. (Тоараш тох).

Царех цхьакхха а решени кхоачаш да

Республика суверенитета декларацеи проект ювцаш

Деррига теркалдеш

Республикин суверенитета декларацеи массехи проект я таханарча дийнахьа кийчъиъ. Царна юкъе белгалта я, аьшна хеталу, юриста Кокурхоев Къарам-Солта кийчъяьр. Тахан оаха кепатох цу проекта хьакъехьа Кокурхоевца тха корреспондента хиина къамаьл.

— Къарам-Солта, дукха ха йоаццаш газеташка нелатехай Лакхехьарча Совета комиссеша кийчъиъ кердача декларацеи проект. Из хьалха цар юкъа оттаьа хиначул дикна эргаш яле а, гуш да ГIалгIайчен хьашташ эшначу тайпара цу тIа иэоачашдеш ца хилар. Фу аргдар Iа цу хьакъехьа?

— Вай къамаьл дIадоладеш, сайна тамашийна хета хIама белгалдоаккхаргда аз. Iа мааллара хIанз кепатеха проект хьалха хинначул эргаш я; амма кхеташ вац со Нохч-ГIалгIай АССР Лакхехьарча Совета Президиумо из цаI мара хIана лаьрхIаяц кастта хургйолча ший сессе ювца. Кхыча автораша кийчаяраш а ювца езаций? Хетаргахьа, цу тайпара хьал этта хилча, «согласительни» комисси вIашагIйолла йоагIар Президиумо. Еррига проекташ дикагIа тахка аьтгув хургболаш.

ХIаьта хьа хаттара жоп луш аргда аз, ГIалгIайчен керттера проблема къоастеш ца хиларал совгIа кхы а дукха гIалаташ доахк цу проекта чулоацамах лоацца дийнача бакъахьа децарий?

— IохIанцара дIаволалургва со. Хетаргахьа, нийса дац республикех «Нохч-ГIалгIай республикай», аьнна цIи тиллар. ХIана аьлча, таханарча дийнахьа республика федеративни принципех вIашагIъелла хила еза. Цудухьа сай проекта тIа «Нохчийн ГIалгIайн Советски Федеративни республика», аьннад аз цунах. Республика советски хилар а белгалде деза, аьнна, хет сона. Нийса дац 3-ча статья тIа яздаьр а. Цу тIа йоах, хIара сага ший наьна мотт лелабе бокъо я. Сога хьаттача нохчийн, гIалгIайн, эрсийн метташ паччахьалкхен метташ хила деза. Ишшта мара аьтгув баргбац вайна уж лораде а дегIадоаладе а. Йолчча тайпара йита йиш яц 7-гIа статья а. Цу тIа йоах «Лакхехьарча Совета бокъо я Республика паччахьалкхен а юкъарлен а вахара моллагIа дош къоастаде». Из юридически нийса дац. Уж дешаш къоастаде деза конституцера а законашка а хьежжа. Вешта хилча, шийна дагадехар де бокъо хургьи Лакхехьарча Совета.

17-ча статьяс йоаI Нохч-ГIалгIайчен территори республика деррига халкъ раьза а долаш мара хувца йиш яц. Вешта аьлча, ГIалгIай суверенитета дош, республике мел дахача къамаьца дувзадеш да. ХIаьта из дош къоастаде духхьал ГIалгIайчен мара бокъо яц.

Кхы а дуккха гIалаташ доахк цу проектах, цул совгIа цоайла вIашка ца йоагIа статьяш а кIезига яц цу тIа.

— Къарам-Солта, Iайха кийчъяьча проекта тIа Нохч-ГIалгIайче федераце хьисапех вIашагIйолла еза, ях Iа. Сенца дувзаденнад из?

— Вай республика чухьа суверенитет а нолаш ГIалгIайче кхоллара керттера достаман белгалдаьхад Iа хьай проекта тIа. Цхьабакъда, тахан ГIалгIай нехках дикагIа дола декъа ХIинрийчено дIалаьца да. Ишшта къоастае езаш санна хет хьона из проблема?

— Са шеко яц ГIалгIай паччахьалкхе юхаметтаоттаергилара. Цхьабакъда, из дош къоастаде аттагIа хургдолаш цхьацца хIама де деза вай. Масала, тахан вай къаман керте латт, ГIалгIай шоллагIа съездо хержа Оргкомитет. Цхьабакъда, юридически бокъо йоацаш из хиларах, дуккха халонаш я цун балхаца. Цудухьа, ГIалгIай халкъа боккъонца орган лархIийта еза цунах НГIАССР Лакхехьарча Советага а Iаьдала кхыча органашка а. Из дош оттаде деза вай Лакхехьарча Совета, Кулбаседа Кавказа кхыча республикий Лакхехьарча Советашта хьалхашка. Дин-за дарггоаца хIама да из. Дерригача дунен тIа, вай дар санна гIулакх хилча ишшта лоархIаш хул цу тайпара Оргкомитеташ. Ишшта хиннад польски а, чешски а, кхы а дуккха паччахьалкхенаш кхоллача хана. ГIалгIай паччахьалкхе кхелла яллаца вай халкъа кулгалду орган хила еза Оргкомитет. Ишшта лархIа еза из Iаьдала мел йолча органаша а.

Къаьмаьл дIаязбаьр
Ч. МАНОЛИС.

БРИГАДА КУЛГАЛХО

Грозненски электромеханически заводе дуккха ба хьинаре кIа а хьегаш, хадданза социалистически ихье хьалха-латташ бола производственникаш. Цун цIераш йоахача кхоалагIча цеха кулгалхоша эттара хьалха белгалвоаккх электросварщик Ткаченко Владимир Васильевич. Башха - дика производственник, тешаме новкъост, ерригача предприяте дикагIвола электросварщик ва Владимир Васильевич оал цар цунах. Из доккха тешал да.

Хьаьнала къахьегарца, шийна тIабилла моллагIбола болх цIена кхоачашбарца, ший новкъосташца Iимерза, товш хиларца даьннад цун сий коллективе. Укхаза из къахьегаш вола 27 шу дизад. Цу шерашка предприятерча болхлой профессех цхьаккха йитаяц цо кара ца ерзаеш. Шийна ховр уллув болх беш болча новкъосташта дIахьехаш, ший опыт царна дIайовзийташ цо хьалххебаь говзанчаш итташ ба заводе. Царех ва Бетельгериев Муслим, Горчханов Мухарбин, Карнаухов Сергей, Жуков Александр, кхыбараш.

Овсаре къа а хьегаш, ший декхараш цIена кхоачашдеш Владимир Васильевич хиларал совгIа, из дика организатор хилар а ца зуви дисанзар кхоалагIча цеха кулгалхоша. Долче, из хьожаве лаьрхIар цар шоай цехе хадданза тIехьаюсача бригаде кулгалде. Цунах лаьца шийца дагабаьлча, лоацца жоп делар Владимир Васильевича: «Сайх шун бенна тешам ца боабе хьожаргва со».

ТIаккха цеха кулгалхоша цу бригадана керт оттавир В. Ткаченко. Массехк бутт балалехьа йовзаргйоацаш хувцаенна, товелар бригада. Хадданза хьалха латташ, таханарга хьажжьачай из.

— Мишта вIашIехьдаьлар хьа пехе эттарз эсалагIа хиннача бригада болх лоаццача хана тоабе? — аьнна шийга даьча хаттара жоп а луш, Владимир Васильевича аьлар:

— Бригада а цига къахьегаш бола болххлой а сона дика бовзаш бар. Дика яцар коллективера кхъхьегамеи производственнин дисциплина. Дукха моттигаш нийслора цар прогулаш еш, тIехьабиса балха хьаухаш, брак йолаш продукци арахецаш. Уж санна долча гIулакхий овлаш хоададир аз шоай декхараш цIена кхоачашдеш болх беш болча къахьегама ветеранех ког гIортилга а еш. Шоай балхах дикагIа кхеташ бараш бежктохкамегIарча участкашка хьожабир. Цул совгIа бригадни подрядагIа вIашIехьбаьккхар коллектива болх. ТIаккха хIаравар балха тIара ше-ший дукъ лизза дIаувза волавелар. ХIаьта хIаране кхъхьегаме лоацача даьккъа коэффициентага хьежжа ийде доладелар алапи а ахчан премеш а. Цудухьа аз деччул кхыча ду далар из е вож гIулакх яха уйлаш цIенъенна дIаяьлар. ДIадоладеннача бесса барт - цхьоагIо йолаш къахьегаш да тхо тахан а тIехьа.

Цунга хьежжа да бригада коллективо доаха производственни хьокхамаш а. Ше хьаеш йола продукци дикеи тIехликеи хулийташ, хIара сменагIа юкъера лаьрхIача паIи ахи норма кхоачаш ца еш цхьа дн дIадахийтаяц цо. Долче укх пятилетка задани ханал дуккха хьалха кхоачаш а яь, тIалоагIача шера тотагIа из къахьегаш йола тоъал хь я.

Б. ДОТМАРЗИЕВ.

СУРТА тIа: бригадир В. Ткаченко.

И. ПЛИЕВА сурт.

КЪОНАЧАР ХЬЕХАМЧА

Каст-каста вай ювц кагирхой хьехамчий, болхлой опыт. Вайна дезар да духхьал балха говзал Iомаярал совгIа, цоай гIулакх дика довзаш бола нах хьалххебелга. Уж ба творчески къа а хьегаш, бIубенна дIахьалхашка уха нах, цоай деххараш массаза а цIена кхоачашдеш, цоай новкъосташта хьокхам телараш. Иштгачарех цаI ва Грозненски локомотивни депо къахьегама ветеран, коммунист Вахтин Павел Иванович. 47 шу дизад цо цу предприяте балха моттиг ца хувцаш къахьега. Духха говзанчаш хьалххебаьб цо цу юкъа, уж тайп-тайпара а хиннаб. ХIаьта цо дика кхетадаьд цхьа хIама: ше даь хьехар дIаийца, нийсача новкъа баьнна, цоай деххараш цIена кхоачашдеш, ший гIулакх цIена дIахьош уж бале, ше дика хьехамча волга. Цунна керттерча даькъе ловш дар да шийла тIех уж хилар.

ХIанз Грозненски локомотивни депо керттера инженер волаш болх беш ва Джабраилов Мохьмад. Духхьашка из укхаза къахьега волалуча хана Вахтин Павела школа чакхъяьккхачарех цаI ва из. Цул тIехьагIа ший балхаца айхха бувзам болча институте деша а ваха, из дика дешаш чакхъяьккхар цо. Юха а ше болх беш хиннача предприяте къахьега волалу къона специалист. Юххьанца дизельно-заготовительни цеха мастер волаш болх бир цо. Кураваьннатет? Вицвеннав теш ший хинна хьехамча? — яхаш цкъа санна массехказа хетаделар Вахтин Павел Ивановича. Цхьабакъда, цунна хеташ хиннар гаьна дар.

Каст-каста дагавувлар Джабраилов ший хиннача хьехамчаца, йоккха опыт йолча болхлочунца, дог цIеначча сагаца. Дукха новкъостал дора Павел Ивановича къона специалиста. Балха тIа къонача болхлоша Е. Погосова, О. Мелехова мелоа елга шийна гича, къаьстта бутт чакхбоалача хана къахьегама ветерана ший кертера декхараш дизза хкоачашдарал совгIа, къоначарна хин насосаш вIашагIйохка новкъостал деш а хулар. Цо дIахьокхар кагийча наха мишта болх бе беза. Долче, уж шоай аргIагIа овсарегIа къахьега гIертар. Из гIулакх урок а хинна дIаэттар цеха коллектива дисциплина чIоагIъяраи беча балха дикал лакхъяран.

Цхьан дийнахьа къонача мастереи цун хьехархочун духха уйлаш е йийзар соана тIера шарикови подшипникаш хьаяхара болх вIашIехьбаккхара даькъе. Цу гIулакха лаьрххIа йола приспособлени кийчйир Вахтин Павела. Цул тIехьагIа шарикови подшипникаш тIера хьаяхара болх сиха а дика кхоачашбора цунца. ХIанз ше керттера инженер волашехьа цунца дагавувлаш хул Джабраилов Мохьмад. Цу даькъе эхь хеташ вац предприяте керттера инженер.

Пенсе ваха ха хьатIаэттай Вахтин Павел Владимирович. Цхьабакъда, дуккхача шерашка ше болх баьча депо коллективах къаста магаш цунна. ХIаьта машиннаькъахоша а дIавахийтац из. Пенсе ваха воллашехьа депо электромашинни цехе дIахо болх беш ва из. Цига цо вIашагIъехк поездний контактораш. Юха духхьал ший болх барах кхоачамбаь Iечарех вац из. Цунна уллув латт цо Iомавеш вола баройтта шу даьнна зIамигасаг Лигашкин Вадим. ЧIоагIа хала оамал йолаш ва Вадим, тIавийрзза болх хьабе а Iомавалара а тIера вац из. Цхьабакъда, Павел Ивановича дика кхетаду цунна болх безалургболаш а из нийсача новкъа воаккхаргволаш а гIулакх дар ший сийлен декхар долга. Ше лаьрхIар дизза кхоачашдир къахьегама ветерана. Бокъонца Вадим болх бе Iома а ваь, дизельно-заготовительни цехе балха дIахьожавайтар цо къона говзанча. Массехк бутт балалехьа ший заданеш толамца кхоачаш а еш, хьинаре къахьега волавелар из.

ТIаккха цунна задани елар мастера турбокомпрессораш вIашагIйохка. Ший кулгалхочунна Вадима дош делар шийх бенна тешам боа ца бе. Долче, йиллача ханеи дикеи кхоачашдир цо шийга денна заказ.

Укх тIехьарча хана бартцхьоагIо йолаш, творчески хьинаре къахьегаш ба депо машиннаькъахой. Из гIулакх вIашIехьдаккхара дукха организаторскин кхетамен балхаш даьд къахьегама ветеранаша П. Вахтина, В. Тарасова, И. Карпеннова, В. Бабенкос. Уж юкъебоагIа къахьегама коллектива советана. ХIаьта цу совето дукха болх бу къонача говзанчашта юкъе.

ЦаI мара йоацача нарядагIа болх беш я бригадаш, цу гIулакхо новкъостал даьд станочникаши слесараши кхотабе, царна юкъе барт бе, уж вIашкаоза. Долче, вIаши товши Iимерзен ба уж, цудухьа балхара дIа-хьа бувлаш кIезигагIа хувцалу болхлой.

Цхьабакъда, цар кхоачашде дезаш хьалхашка латта декхараш кхы а дукха да. Перестройка хIаранегара дIадех ший берriга низн знанеши производствана дIалулга. ХIаьта кхоачашде дезача керттерча гIулакхех лоархIамегIарчарех лоархI къахьегама ветерана, коммуниста, сийлен машиннаькъахочо Вахтин Павел Ивановича къоначарна хьехами кхетами лулга. Ший опыт, дикагIйола балха методаш къоначарна дог раьза а долаш дIайовзийтарал дикагIа фу хургда, яхаш дувц ветерана. Шоай аргIагIа кхоана башха-дика говзанчаш а хинна дIаоттаргбола нах ба уж.

Ишшта уйлаш йолча цо хьал а кхебаь, башха-дика говзанчаш лоархIаш ба слесараш Гречко Георгий, Амерханов Саша, Василенко Игорь, Пыженков Саша, Меркулов Анатолий, Проценко Виктор, ишшта кхы дуккха бараш а. Цар массане цIераш яьха а варгваш. Шоашта къахьегам безабалийта, уж нийсача новкъа баьха шоай хьехамча чIоагIа снйду массане а.

И. СТАРИКОВА.

ВЕДЗИЖЕВ Ахьмад

КОМИССАР КХАЛХАР

Цхьаккха дича а цу бус наб кхетацар Нойна. Цунна наб да йоатIандаь а кIаьд ца веннандаь а дацар из. Дукха ха яр цунна цхьан сахьата мукъагIа салаIа вIаштIехьа ца доала. ХIаьта виззалца наб ярах-м дувцича а дацар. Цхьабанъда, хIанз Нойна наб хьа ца кхетара кхы бахьан дар. Мерзача набаро дIаозавешше, чIоагIа кхайкаве волалора из. Шийна юхе бийша бада, Iалальмате чIоагIа кIаьдбенна новкъостий сома ца бахар духьа, маьнге тIа ура а хай, бата тIа мерех хьекха йовлаях а дилле, Iоховра из.

ТIоараска тIатехача дивана тIа вIаьхвенна уллар набаро кIалвита Орахелашвили Мамия. Цун дезал, пийсагIа аьлча, сесаг Владикавказе хиннаяле а, укх тIехьарча хана Буачидзена юхера дIавалацар из. Владикавказе Мамия кхьаьр Нойл тIехьагIа. ТIем тIа лаьттача эскарера большевистски организацена долча новкъостала из цига дIахьожаваьвар парте. Къаьста лелаш дукха ха йыккхачул тIехьагIа, укхаза, ший сесагаца — Мария-ца юхавIашагIихийтар из. ХIаьта Мария цигарча партийни организацена чуйоагIаш яр.

1917 шера сентябре хиннача хоржамашка Орахелашвили Мамия хержар болхлойи салтийн депутатий Владикавказски Совета председателлала.

Мерза наб еш ихкаршта юкъе вар Ахриев Папур а. Кирова уж шоайла вIаши бовзийтачул тIехьагIа, Ахриевнеи Буачидзенеи юкъе доккха доттагIал тоссаденнадар. ХIаьта тахан, гIалгIай юрташка хинначул тIехьагIа, геттара кIабденна цIабакъкабар уж. Ераш городе юхакхаьчача царех дIахийттавар Орахелашвили Мамия.

Советашта керте латтараш большевикаш хиннабале а, бакъда, царех города бизза дай ба ала йиш яцар. БIарга чу яха хIама санна, уж новкъа болаш хинна эсераши меньшевикаши даим царна духьала бар. Къерда а ца къердаш, моллагIбаранша барта баха раьза бар уж, нагахьа санна вожаш большевикашта духьала хилча. Цудухьа царна шийна могаш дола гIо деш яр мехкдаьтта доаккхача Iалаьмате дукха рузкъа Iоадаь Чермоев Тапа, аьлий Капланов Рашид-хан, Коцев Пшемоаха керте лаьтта Терско-Дагестански правительство, хIаьта кIштта Караулова доал деш хинна казачий совет.

Буачидзе дика кхетадора Орахелашвили Мамия ден а бус а шийна уллувра дIа хIана валац. Шийна хала дале а, цо шийца иззал доккха эздел леладарах куц ца хеташ вар из. Цудухьа, хIаьнна мукъа минут йоаллаше, моллагIа бахьан а даькхе, Мария йолча из дIавахийта хьожар из. Цунна юхера дIа ца вала дукха бахьанаш корадоагIар Орахелашвилена. Ше городе хьакхаьчача юкъа а Буачидзе вахара кжерам тIатоссаш хинна дуккха моттигаш дагайоагIар цунна. Ишшта хинлар цу хана а, 31 декабре, 1917 шера тIехьарча дийнахьа...

..Шоай когашта кIал лаьтта доагалга кхета ца далла Iовдала бацар Чермоеви Капланови. Паччахьа тIера Iохкессачул тIехьагIа, дьасса хабараш дувцаеш совгIа, Кавказа халкъашта цар дац цхьаккха дика дацар. Лоамароша шьера кхетадора, кIал кIийле а йоацаш цар дувцача къамаьлаша шоашта лаьтта а нийсхо а лургйоацалга. Цудухьа, ха дIа ме йода, Терско-Дагестански правительствацара дукхагIа хийра боалар уж, хIаьта къахьа дале а, бакъдар хьаоалача большевикашта тIехьа а боалар. Лоамароех цхьаккха хIама къайла ца хьош большевикаша царга духхьала дIаоалар, герз бе а делла, лаьтта а кортамукъале а цар шоай хьаякка езалга, цхьанна аьлас а цхьанна помещико а дог раьза хинна царна лаьтта дIалургдоацалга. Шоай аьттув баьлча, кхыча хIаманна дукха сагота ца хинача Терско-Дагестански правительства министраша, шьера кхетадора большевикаш шоашта мел чIоагIа кхераме ба.

31 декабре, чакхдоалача шера тIехьарча дийнахьа, Орахелашвиле хьайнйллар Совета президиума заседани. Совета гарггарча декхарех дувца лаьохIадар цига. Юстаро ваьгIача Нойна бIарахьежар Орахелашвили. Вела а къежа, заседани дIайолае оалаш санна, корта лостабир вохо.

— Новкъостий, — къаьмаьл де волавелар Орахелашвили, — тахан чакхдоал исторически вурийттлагIа шу. Массехк бутт хьалха, вай тешаш а долаш, котъяьлар Октябрьски революцин. Из йоккха котало а хьатIадоагIа керда шу а даькъала дувцаш ловца боаккха аз шоана..

Цхьабакъда, цунга ший къамаьл чакхдаккхийтанзар. Улица тIара хьахезар етта шокарч, говрий когаша ду таташ.

— Фу хиннад цига? —ше хьалхадаккха воаллар Алдаков.

— Харцлув хьо, со санна бола нах шийна чулоаттабаьбац Шамала, — саббаре жоп делар, Ноя, — бакъда, хьо санна болча аьлий кортош тIера дIаалхийтад... Вешта аьлча, IIIамалца юкъара фуд хьа.., IIIамала леладаьчуннен кхалнаьха юбкашта тIехьаьнна Iа леладечуннен юкъе йоккха юкъ йоалл.

Яппараш а яь, тепчийна тIаккхайдар Алдаков. Бакъда, жандарма форма тIаювхача эксара соцавир из.

— Сенна сихлу хьо, — аьлар цо, — Алдакова кулг дIа я ца хецаш. — Iа хIанз де гIертар уйла а яь де дезаш да. Iа ер укхаза вийнавар, аьнна, малагIа пайда баргба? Цох хьахила цхьаькха хIама дац. Бакъда, кхоана, кердача шера хьалхарча дийнахьа, ер а укхан новкъостий а центральни проспекте хьалъэхка ухкаш наха бIаргагой, дукхачар уйла ергья. Эзараш а эзараш а болчар...

Буачидзе велавелар. Жандарма форма хозахета лелаяц укхо, ше-шийца аьлар цо.

— Ший болх бовзачоа таро ва ер, — аьлар Ноя массанена хозарг а долаш. — Ховш хилалахь, тахан Iа тхо хьалъохка телеграфни бIозгIий, — господин жандарм. — кхоана хьайна а хьо санна баграшта а накъадаргхиларах.

Шоаш кIаларадоахача хана Буачидзес бIаргашца лехар Орахелашвиле сесаг Маюня. Из гуш яцар. Конюраша цунна тоам боапа хIама дар кхеравелар из ишъарчоа. Е из массарел дIакъоастае кхийнад-хьогI цар?

Шийна юхе воагIача Орахелашвилена бIарахьежар Ной. Вож уйлане ваха воагIар.

— Мария мичай? — шорттига хьаттар цо.

— Со се цун уйла ран воагIа, — жоп делар Мамияс. — Салтий хьачухьийлхача хана сона юхе яр из. Цул тIехьагIа цунна бIарг тIера баьлар са. Сона хац цох фу хилар.

Ноя дог тохаделар. Из кхерар «дики дивизерча» бIехача салташа из чуйоллар а цох кулгаш тохар а. «Московски жандармерех лачкъа магар сона. Кавказерча паччахьа наместника караваханзар, СибарегIара дийна волаш цIавера, шийх бехкаш доахар цо, бакъда, бер санна «дики дивизе» салташца каравадар, цул совгIа доттагIчун сесаг а кIалхарьяккха маганзар».

— Цхьа хIама па дича дарггдац, — юха а шчй новкъоста бIарахьежар Ной. — Хетаргахьа, вай ахкар казармашка дIадугаш хила деза. Из ишшта децаре, хIиний слободке дугарг дацар вай.

Къарч - къарч яхаш дар кегашта кIалхара лоа. Центрана гаьна ме доала кIезигагIа хулар цIеной ковнашка фонараш, долче, тIа-тIа баьдегIа хулар. Из бахьан дарий а хац, салтий го готталора.

— Сона-м хац фу дича бакъахьа да. — аьлар сесагах хиннад фуд па хавоше лацар дицденнача Орахелашвиле. — Керта чу хIама хьачудагIаш сона.

ЦIаьхха цIогIарч даьлар.

— Юхасовца!.. Юхасовца! — хIирий слободие ераш дIахоаччаш цIогIарч даьлар. — Кхы цхьа ког ма бакхалаш!

Дехьа а сехьа а топаш яьхар.

— Новкъостий Буачидзе, Орахелашвили, юстара довлаI — аьлар цхьанне. Из малав къоастаданзар Нояс, бакъда, цун оаз шийна йовзаш санна хийтар цунна.— Вожаш шевар меттахьа ма валалаш!

Салтий беха хьайзар. ТIаккха топаш етта болабелар уж. Лийца боалабераш а шоай эпсараш а теркал беш бацар уж хIанз. Царна дагадаьллар цаI дар — шоаш кIалхарбовлалга. Алдаков, жандармски эпсар, кхы массехк саг вита а вита, дIа-са байдар «дики дивизе» салтий.

Шоаш кIалхарбаьхачарна юкъе Буачидзена вайзар чохкий тIадувхен элтара кий тIатуллен цхьа саг. Из укхаза хургва, аьнна, вIалла дагадацар Буачидзена а Орахелашвилена а.

— ГIапур? — цецваьлар Ной.

Из Владикавказе веначча хьалхарча деношка С. М. Кирова цунна вовзийтаз къона гIалгIай революционер Ахриев ГIапур.

— Аьннар аьннача долаш, дог-цIена, майра ва. — лоацца аьлар цох Кирова.

(ДIахододар хургда).

БIУБЕННА КЪАХЬЕГ

Шоай декхарех дика лоархIабеш, хьинаре къахьегаш бола нах кIезига бац Кирова цIерагIча боахама шурийтоварни ферме. Хьайбаш леладеращта юкъе яьржача яхье цахаддаш хьалхале лелаеш хьайоагIа къона доярка Газдиева Тамара.

ВIалла дагадацар Тамарайна шийх доярка хургьяьнна. Школе ягIача хана, доярка болх беш йолча ший йишийна Зайнапа гIо де ферме хьаухар йиIиг. Денгара-денга чам болаш безабелар цунна доярка болх. Юкъера школе йистеьякихача ферме балха йоагIа йоI. Балха тIа еначча хана денз, ший декхараш цIена а тешаме а кхоачаш ду доярка.

Цхьацца бахьанца, кхаь квартала шурий плана кхоачашйинзар хьайбаш леладераш. Шу чакхдоаллаш шурий «декхар» тIадусаргдоацаш шоай низ кхоачар деш къахьег цар. Укх деношка дикка айденнад шура яккхара гIуланх.

Уж толамаш доахача хьинар ца кходеш къахьегаш я Тамара. ТIачIоагIб а ъ ч а ткъаь итт Iаттагара хIара дийнахьа цо йоаккха шура заданел тоъал совгIа хул. Гуйран замалахь, доахан дукхагIча даькъе лаьцаш долча хана, цо хIара беттача Iаттагара йоаккха шура 8 килограммага дIакхсачаш я. Ишшта хьинаре къахьегаш, еррига коллектив лерттIа тохалойя, тешаме да цар шера план кхоачашъергхилар.

Л. БЕКОВА.

ДЕЛЕГАТАШ ДАГАБУВЛ

Август бетта денз хьаййла Грозне болх беш я нохчий къаман съездага кийчо яра комитет. Цу юкъа дукха хIамаш карагIдаьннад цунна. Городашка, районашка, юрташка дIадихьад съезда делегаташ хоржалга. Цига дзкъалаца бийхаб мехка доазол дехьа бахаш бола нохчий къаман викалаш а.

Кийчо мишта чакхйоалаш я а дIахо йодача хана де дезарех а дийцар укх деношка. Грознера делегаташ дагабоалаш хиннача вIашагIкхетаре.

Таханарча дийнахьа хIара нохчочун а ишшта, бIарччача халкъа а дукха да Iайна дог лаза гIулакхаш. Из деррига дувца кхо бутт ха а а тоъаргьяцар. ХIаьта съезд дIаяхьа белгалдаьраш кхо ди мара дац. Цудухьа дувца а къоастаде а деза эгтара лоархIамегIа дола дешаш. Координационни комитета председателя Умхаев Лаьчас аьннача тайпара: «Тайпаштен - тукхамаштеи декъа а ца луш, таханарча денга вай мишта кхаьчад. кхоана де дезар фуд? яхача хаттараша та жоп луш дIабахьа беза съезда болх. Дукха даьржад аьлдитташ, зуламаш. Уж во чакхкхе йолаш хила тарлу. Из ца хилийта хьажара гулъеш я ший съезд. Цига дувца белгалдоаккхаш да, вай къаман истори, (кIсаргга даьча тохкамашца Iилманхоша довзийтаргда из), политически оагIув — суверенитет тIаэцар, социально - экономически хьал, меттах, культурах, къам мехках доакхаш хинна зе меттаоттаделгах.

ДIаяхача юкъа дукхча болх баьб комитето: чакхдаьннад съезда делегаташ хоржалга, белгалъякихай из дIахьоргйола моттиг: Нохч-ГIалгIай паччахьалкхен цирк.

ВIашагIтохаш я ши-кхо бIаь сагах латтаргйола группа. Из хургья дисциплинага хьожаш, боккхийча наха ламаз де моттигаш вIашIехьйосахаш, кхы долча гIулакхашка хьожаш.

Съезда болх гойтаргба телевидене гIолла, цунах лаьца дувцаргда раднос, газеташа.

У. АЗАМАТОВ.

Цхьаккха вицвеннавац, цхьаккха дицденнадац

СОВГIАТА ДА КОРАВАЬВ

Из дар 1942 шу. Немецко - фашистски гIаьрахой Кавказ яккха тIагIерта ха. ХIаьтта кхийна зIамига саг вар Парагульгов Элмарзий Ахьмад. Эскаре ваха дагаволаш военкомате ер веча, цу хана хиннача, Нохч-ГIалгIай республикера НКВД наркома Албогачиев Султана къамаьл хилар Ахьмадаца. Фронте нах эшаш санна, ухаза а кIезигагIа эшац уж. МоастагIчо чукхуьса диверсионни группаш хьа а лехаш, уж хIалакъе хьо санна кIантий эшаш ба, яхар санна къамаьл дар цо даьр. ХIаьта Ахьмад цу гIулакха раьза а хилар...

ЛОАЦЦА СПРАВКА

...Пригородни района Ангушт яхача тIалгIай юрта вай а хьалкийна а ва Элмарзий Ахьмад. Хьалала ахархой хиннаб дар дезал. 1919 шера Денякина бIуна духьал латаш хиннаб цун да, хIаьта 1930 шера «халкъа новостагIа» ва аьнна, тоаш техай цунна. Пригородни района цхьан промкомбинате шиъ къахьегама нийъ дIаболабаьб Ахьмада.

...Галашкински района Оалкам яхача юрта гальна йоаццаш 1942 шера сентябрь бетта моастагIчун десантах шиъ ерсар каравоалавир чекинсташа. Царех цаI— полковник Губе Осман яхар ховш вар Ахьмада да ГПУ НКВД балха хинна Тумгоев Бийсолта, Газдиев Зубейра, Костоев Махьмад хIанз Акмолинске бахаш а болх беш а болга...

1946 шера Алма-Ате яхха дIавода Парагульгов Ахьмад. Торговле объекташ лорареча «Большевик» яхача артела начальникалла оттаву из.

—Ялх бIаь сагах латтар тха организаци, — яхаш дувц Парагульгова. — Цу хана чIоагIа даьржадар тикеш кхухьалга. ТIом чакхбаьнна дукха ха яцар. Адам мена дар. Цудухьа къоалаш дукха дора. Цхьа дий-бийса дIадодацар къоал па деш. Лийцачара хьахийца дукха уркаш яь ши-ший цIераш а йолаш. Дика дагадоагIа сона «Черная кошка» цIи лелаеча банда тхога бена бала. Хьахо хIама техе Io а вилле. промышленни а кхачаш а тинашка къоалаш дора цу бандо. Гальна даланзар по леладаьр. Цхьаь бус кIайле а яь, хьальцар оаха кертера группа. Белгалдаккха деза, цу шерашка оаха мел лийцача къоалаш деш хиннача бандашта юкъе цхьаь цаI нохчо е гIалгIа па хиналга. ХIаьта дукха хабараш даьржалар, уж къоалаш дераш вайнах ба, яхаш.

1949 шера Алма-Атински областа Таучилянски леспромхоза силада заведующи, диспетчер, кладовщик волаш а балхаш даьд Парагульгов Ахьмада. Ше каралаьца гIулакх тешаме кхоачашдеш хьавенав. Бакъда, НКВД органаша цIакхха а шоай бIаргIалхара воалийташ хиннавац Ахьмад. 1958 шера парте таьсалагIа съезд хиллашца йолча хана пергIата са даккха йиш йоацаш хиннав из.

— Сайна тIехьа хадланза бIаьг лекхалга гучадаьлар сона массехк шу дальначул тIехьагIа, — яхаш дувц Ахьмада. — Сона боьг бен вар Резников Петр Михайлович цIи а йолаш цхьа эрсе. Цхьан дийнахьа, из дар 1954 шера Петр Митрофанович дагий дин, ше НКВД задангеIа аз мел леладеб дIадувцаш хиннав диззача йлх шера, аьнна. Аз бакъдац из аьлча, цо цхьа масал доладир. Цкъа Iохайша дагIаш аз энкхийта аьдар. Сталини Беоин духхьал цкъз бIаргайбайча а тоъам бар сона уж шиъ ве, аьнна.

— ДагадоагIий хьона из?

— хаьттар Резникова,

— ДоагIа, — аьлар аз.

— ХIаьта аьк хIана ваханзар хьо сона?

— Ваханзар, из бакъдолга чIоагIде сай теш ца хиннада. — аьнна. велавелар из.

— Цу хана из тамаш е Iезаш хIама дацар. Цул совгIа тха леспромхоза дукха гальна дацар вай пачхьалкхен доазув. Сона цунах тIехвала дагадохий а мича хов, аьнна, хеташ хида безар уж. ХIаьта нохчехи гIалгIаехи болча нахах Iаьдала пIаьхха а тешам боацаш зама мадарий из.

1957 шера Нохч - ГIалгIайчене юха цIавоагIа Парагульгов Ахьмал. Республика Министрий Совета чуйоагIача « Госохотинспекце» вокхагIвола инспектор волаш болх бу цо ше пенсе ваххалца.

ЛОАЦЦА СПРАВКА

1942 шера фашистски десантникаш хьалувлаш денал къонахчаля гойтарах, цу хинне а «ЦIеча Сердца» орден яла аьнна соцам бьь хиннаб Парагульгов Ахьмада. Цхьабакъда, довзаш долчи бахьанех ух деношка мара цунга хьокхьачадац из деза совгIат. 48 шу ха яьккий совгIато шиъ даьга хьа па яхоачаш. Ух шера Октябра цIей дездеча деношка Нохч - ГIалгIай АССР пачхьалкхен кхерамзлен комитета председатель Н. А. Межакова торжественни хьале дIаделар из доккха совгIат Ахьмада.

«Сийлахь-бошха Дайнехка тIом лаьттача хана лаьрхIа дола правительственни дейхар яхоаччадачах...» аьнна латт СССР Президента М. С. Горбачева кулг яздаьн Указа тIа.

А. - Г. УГУРЧИЕВ.

СУРТА ТIА: А. Парагульгов.

И. ПЛИЕВА сурт.

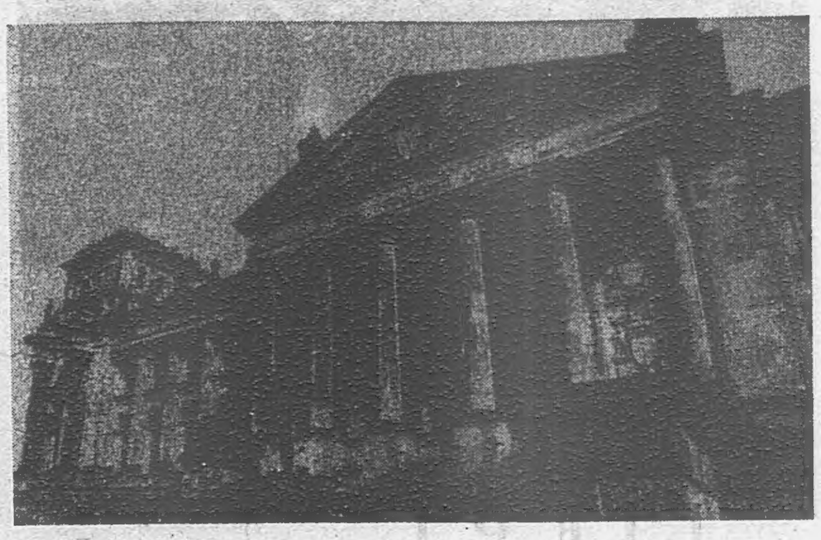

ФРГ. Хьалха рейхстаг чухинна Берлинера здани. Германи вIашагIтохара хьакъехьара Германе юкъарча парламента (Бундестага) эстара хьалхара заседани ухаза хилар.

Кастта бIаь шу доал цу здане. Цунца ювзаенна я германски историе лоархIамегIа йола оагIонаш. Ухаза гулбеннача парламентареша — царна юкъе ГДР халкъа палата депутаташ хиннараш а болаш—лаьрхIад цун керт терча наIараш тIа яздаь «Немций халкъа» яха дешаш юха а шоай бокъонца дола маIан долаш долга дIакхайкаде. ХIанзарча Германски парламентага бокъо кхаьчаш дерригача немций халкъа хьашташ кхоачашдер хинна дIаотта.

ДПА — ТАСС сурт.

Вай юкъара цIа-Лаьтта

КЪОАСТАДЕ ХАЛА ДОЛА ДОШ

24 октябре Керда Лаьтта яхача гIайренаш тIа уллача Северни полигоне бьча ядерни экихамах советски атомни тохкамаш цхьан шера чакхдалар хилар. Цул хьалхагIа центральни газетий оагIонаш тIа кIирдаь дьча къамаьлашка хьежача, из дош къоастадеш бола соцам тIаьзцар аттa гIулакх хиннадац правительствана.

Цхьан оагIорахьара, цхьаккха тайпа декхараши денна дош дохадаьд аьнна цунах бехк бакхха хала да, хIана аьлча, 1985 — 1987 шерашка СССР-о цхьан оагIорахьара яь ядерни моратори ше йолаш, тохкамаш соцадаь яьккха хIанзар юкъ цхьанне а лаьрхIа хьакхайкаяьи ханаш хоадаяьи яцар. Цунца цхьана советски ядерщикаш, царца правительство а, Iалъмате халача хьал тIа аттар ядерни тохкамашта духьала болабенна чура лира къовсам, дIадахача шерашка уж тохкамаш деш леладаьна гIулакхашта еш хинна критика бахьан долаш. Общественность, хIаьта эттара хьалхарча аргIанна Семипалатински полигона юхе баха нах, хаьда эттар наьха, фаунан флорин могашал ядерни лелхамех дала тарлуча зулламех тешаме лораелга Iалашдара тIехьа, хIаьта мадарра аьлча, уж геттара соцадара тIехьа.

Цар дIадехаршта жоп а луш, центральни правительства шу долалуча юхье а тIехьа кийчйир, баьча хоамагIа, тохкамаш кIезиг-кIезига доахаш Семипалатински полигонера хьа а даьха Кердача Лаьттан тIа дIадахьара чакхдоахаргдолча гIулакхий проект. Экспериментага цига дуккагIа бода мах, цхьабакъда из районе ше саг па вахаш а листта нах бахача моттигашта тоъал гальна а я. Цу тIа белгалъяьй Iалам лорадара, социально - экономически, кхыйола гарантеш. ХIаьта а, СССР Лаккхехьарча Совете из документ дувцилга дукхача бетташка хьеделар, тохкамхой вIалла раьза боацаше а. Юххера а цар, гучох, вIашtIехьдаьнна из проект депутаташа ювца йолаяллалца йолча хана тохкамаш де мукъа боакхилга. Иззамо долча хьалашка массаза а нийслуш дола хIама нийселар. Кхерамзлен хьашташ тIех хилар юха а критика алапна кIал нийсдалара болча кхерамал.

ХIаьта а тахан ядерни тохкамаш па дича па йоалаш хIанай СССР? Шеко яц, эттара дикагIдар ерригга ядерни полигонаш дIакъовлар, ядерни тохкамаш геттара соцадар лархIа мегарг-долаш хиларах. ЦхьаБакъда толам па беннача пхьан оагIорахьара оттальча 1985 —1987 шерашкарча советски мораторе хьахьехкар, уж геттара соцадарга бодача наькъа тIа объективни, алхха СССР-а диках хетарахи ларарш тийша хIама доацаш дола бахьанаш латташ хилар. «Шийлача тIема» замалахьара Психологи кхы мел долчул халагIа арахкоссалу ядерня областера. Вайна гуш да, оппонент тIема лашъеш па хинна хилара а хIаьта цун керттерча бахьанех цаI медицински экологически тIахьожама тема ювцилга па эшаш къайла лоаттадаьн дийхкан хилара а. Массава а раьза ва кхерама кIал хиларах бе-беча тайпарча компенсацешка догдаха бокъо йолаш моттиге баха нах хилара. Ведомственна телача хIанзарча информацие гласностен объективностен боарам хьалхагIа а санна тоъал дукха къусаш бале а, тохкамхоша хIанз дикагIа кхетадаьд, аьнна хет сона, моттиге баха нахи Iалами лорадарца дувзаденна мелдола хIама гуччахьа хилар царна шоашта гIойленагIа долга. Догдохийла я, хана йоахалла из геттара тIоагIденна дIаотгаргхиларга, нагахьа санна озанза па боале дунен халкъашта юкъерча организацей виналаш а тIахьожама юкъеозарца.

Вокх оагIорахьара, дIахьа кхувсаро кхы цIакхха а хьагучадакккхар ядерни кхерамзлен стратегена нах вIалла а духтIабаханза хилар, уж яле а е кхыяле а йола дерригача къаман юкъара вахара лоархIаме проблемаш оттакра даькъера гласностен къайлагIа хIама да хиларен боарам лоха хилар. Долла хIама теркалдаьчул тIехьагIа гуш да, алхха технически дешаш хьашт долаш бола нах кIезига хилар, цхьабакъда дуккхачарна хар ловра атомни бомбаех ахча кходе йиш я е йиш яц. Цунна луш дола жоп, массаза а яхар мо, дIадоладу американски Ливерморски лабораторе бюджетагара, Невада яхача американски полигонаца чакхдоалийт, вай воай ядерни герза комплекса хьакъехьа цхьаь цаI цифр ца а - йоалаеш. «Мегаргдац» яхача жопо нах тешабергхиларга догдаха йиш йий цу тайпара деша духтIабаькхачул тIехьагIа? ХIанз советски ядерщикаш, оалаш мадарра, дукъ шоай яIан тIа дижа хиларах кхийттачоа тара да гIулакх фанташ антиядерни пропагандистски штампашца хузцаро фу тIакхоачаду. «Шийлача тIема» ханашка санна доацаш тахан бахача нахах дукхагIбаршта бIаргагучох ядерни герз «бокъонца дола зулам» да, из лоаттаду моттиг моллагIча къамзи яле а, цудухьа пайдана доацар хургдар, нагахьа санна «къаьнарча дикача» стереотипашка догдаха эттача.

Ядерни полигоншта гопахьа къовсам тIа дьнна латтача хьала дича бакъахьардар ха вIалла хала дац, аз кхетадечох, — правительства лархIа а йоакхо е а еза ший гражданий кхыметтел къаман кхерамзле Iалашъяра денхар шийна хьалхашка латте а. Таханчоаггla лоархIаме да — ерригача обществана а эскара а — хIанзчул тIехьагIа шоаш кхы цIакхха а моллагIча, цу даькъе йоккхача а, политикапа дакъа доацеи лоархIаш санна доацаш тахан бахача нахах дукхагIбаршта бIаргагучох ядерни герз «бокъонца дола зулам» да, из лоаттаду моттиг моллагIча къамзи яле а, цудухьа пайдана доацар хургдар, нагахьа санна «къаьнарча дикача» стереотипашка догдаха эттача.

Ядерни полигоншта гопахьа къовсам тIа дьнна латтача хьала дича бакъахьардар ха вIалла хала дац, аз кхетадечох, — правительства лархIа а йоакхо е а еза ший гражданий кхыметтел къаман кхерамзле Iалашъяра денхар шийна хьалхашка латте а. Таханчоаггla лоархIаме да — ерригача обществана а эскара а — хIанзчул тIехьагIа шоаш кхы цIакхха а моллагIча, цу даькъе йоккхача а, политикапа дакъа доацеи лоархIаш хьакъехьа цхьаь цаI цифр ца а - йоалаеш. «Мегаргдац» яхача жопо нах тешабергхиларга догдаха йиш йий цу тайпара деша духтIабаькхачул тIехьагIа? ХIанз советски ядерщикаш, оалаш мадарра, дукъ шоай яIан тIа дижа хиларах кхийттачоа тара да гIулакх фанташ антиядерни пропагандистски штампашца хузцаро фу тIакхоачаду. «Шийлача тIема» ханашка санна доацаш тахан бахача нахах дукхагIбаршта бIаргагучох ядерни герз «бокъонца дола зулам» да, из лоаттаду моттиг моллагIча къамзи яле а, цудухьа пайдана доацар хургдар, нагахьа санна «къаьнарча дикача» стереотипашка догдаха эттача.

Игорь ВОЛОЖАНИН. (ИАН).

РАПОРТА ТIАРА: «...Дийнахьа 12 сехьат даьннача хана, со хIама даа дагахьа чувахар. Бакъда, цхьа иттех минут ялалехьа тха наIарга вера юртдас вайта кIаьнк. Участкови инспектор лохаш ба нах, аьлар цо. Iама йисте ловзаш хиннача берашта, кхалсага дакъа чу доалла гали корадаьд, йоахар. Со сихвенна пига дIанахар. Нах гуллуш бар Iама йисте. Уж дIа-хьа а баьха, моттиг лораелга вIашtIехьа даьккхар аз. Хин йисте уллача галена йиххе, берашта цу чура хьабаькха кхалсага корта уллар. Грознера следственни бригада хьакхачалца кхы саго кулг тохаьзар галех...»

ЭКСПЕРТИЗА АКТА ТIАРА: «...57—60 шу дьнна хнла тарлуча сага дакъа да ер. Из йийнай 6 сахьат хьалха е тIехьа дакхха йиш йолаш, дъ ди-бийса хьалха. Ешначунна дегIах 180 мм дIаьхен 12 мм шерен долча урсаца яь чов я. Саг валара бахьан хургдолаш я из. Керта, тIехьашкахьара, езача аьрхIача хIаманца яь чов а я. Еррига дегIа маьженаш хьа а йоахаш, дийкъа да кхалсага дакъа, четачох, из даьд зIамигача дагарца. Кулгаш кортен цхьан пахашка юкъе хьоарчабаьб. ХIаьта дегI ше къаьстта хьоарчадаь да. Еррига маьженаш чуйоахкача галех, машинашка леладеча даьтта Iатташ йоахк. ЦIийш духха дахкаш галех. Цу дерригнех укх тайпара сурт оттаде тарлу: кхыча моттиге йийнай из саг. КIезиг-кIезига дьакхухьаш, машина багажника чу уллача гале чу деллад дакъа. Яхера чу а белла, дакъа чудоалла гали Iам чу кхессад. Банъда, дакъа дийстачул тIехьагIа, галех хьоарчаяь хинна тIийрг ийкхха а ийкхха, кхера Iорабаьннаб. ТIакхха хьалгIа денад галя.

Ешначун аьтта кулг пелгашта юкъе кхыча сага мосаш йоахк. МIаратта кIал сага цIока чIегилгаш а кораьяй. Спектральни анализо хьагойт, уж мосаш цIока чIегилгаш цхьан сага, кхалсага, хилар. Шеко йоацаш ала йиш я, ешнар ший ювча хана е кIезига хьалхагIа, кхыча кхалсагаца латаш хиналга...»

ГАЗЕТА ТIАРА. «02 службас хоам бу... юрта гальа боацача, хьалха карьер хиннача Iам чура хьалдаькхад, доакъош а дет дийкъа дола кхалсага дакъа чудоалла галн. ВIашtIехьдаьнна из саг йовза. Из я Грозне ихьан хинна Гаратаева (цхьайолча фактически матерала хуцамаш даьд авторо). Из зулам даьраш ба аьнна, дегбуам баь ляйцаб цун воIн виIий сесаги. Иолаенна следствин».

...Са тассалца цаI-цхьанпена бIара да хьокхаш, йист ца хулаш баьгIар уж. ВIашtIара дьча цIеношкара арабаьнна маьлха зIанараш цар квартира корех хьокхаеллар. Сийрда ди дар хьахулаш доагIар. ЯьгIаше, цIаьхха, цIувзаш елха йолаелар сесаг. Маро йист ца хулаш, лерг дилла цунга ладувгIаш мо вагIаш цхьа ха яьккхар. IохIера юрта хьалъайбаь, сесага бIархьажар из.

— Саца, — аьлар цо шорттига — йолле, хьай къамаргех бинт хьоарчае.

Сесаг дIачуяхар ванна чу. ГIанда хьалхашка латтача лохача истола тIа корта Iотта а билла, вагIар мар.

ЭгIа цIагIа сомаьлнна хье йолаеллар шй шу дьнна цар йиIиг Зелина.

— Яьй, йиIиг. сомаьлнна хьа, — дIакхайкар мар сесагага. Залина елха йолаелар.

— Гаргара нах болча яхай-нанш! — аьлар Iалихана. Хала дувц цо къамаьл. ЧIенги кулгаш эгаш ва из...

...Iалихан ший нйьнаца вахаш вар. зIамига кIаьнки йиIиг долаш маро йита яьгIаш саг яр Марем — цун нана. Шийгадар, изза хIама кхо ца деш, ший берам. зIамига долча хана денз, нахал эшашагIа ца хилийта гIерташ яр из.

Iалихан ворхIлагIча классе волча хана, цунча бIаргадайра японски электронни сахьат. Чу а вена. бокъонца велха волавелар кхувш воагIа зIамига саг. ШоллагIча дийнахьа школе ваха тугаш ваццар. Из сахьат доацаш хилча, нахал эсалагIа ше хеташ вар из. Марем ШолжагIалийтIарча химзавода болхло мара еце а, алапи дика йийеш, лакха квалификаци йола болхло лоархIаш яр. Бакъда, бераша мел дехар— джинсаш, дошо хIамаш, тIехьара технически довзоргаш нийш, цар гIулакхашта латташ наьха денхар хььарча лелар из. Хlанз кIьнно дувцача сахьатах тIъаь итт тума доакккхар. «Ва даьла, — ше-шийца уйла йоре Марема, — ма харц баьннаб таханара базархой. МоллагIча берий хIамах изза ваха доакхача хIамашка Iома а ца еш дита. Фунда, бераша мел дехар— джинсаш, дошо хIамаш, тIехьара технически довзоргаш нийш, цар гIулакхашта латташ наьха денхар хььарча лелар из. Хlанз кIьнно дувцача сахьатах тIъаь итт тума доакккхар. «Ва даьла, — ше-шийца уйла йоре Марема, — ма харц баьннаб таханара базархой. МоллагIча берий хIамах изза ваха доакхача хIамашка Iома а ца еш дита. Фун-

— Фу леладу укхо? — ца аьтча Iелланзар Марем.

ВоI йистхулаш ваццар. ЦIийенна латтар Лида а. Цу гIулакха раьза хиланзар Марем. Барт бетта йолеелар из Iалиханага. Вайнаьха эхь-оздел, даьшкара хьадоагIа гIулакхаш — дага ца дохийташ хIама дитанзар Марема, тIехьара дорхьенна во мелдар а аьнна, экхкайир йоI. Цу сайрийна дов даьллар нанан воIен юкъе. Со вахара юкъе гIерта хьа гIулакх дац, йоахар Iалихана. Цу дийнахьа санна сел эгIазваха хаина а ваццар Марема ший воI.

Наьна футтаройна санна, цу хана денз Iалихани Лидан цхьана бар. Городе, улица тIа, цоай цIагIа уж шиъ цхьана бIаргагора Марема.

«Са кIаьнках хьахьарча йоал-кх из!» — йоахар Марема. Лидайга барт беттар цо. Цун нана йолча наIар тIа а яха, йоккхача сагага а лийра. Бакъда, хувцалуш хIама дацар, цу шиъне дотагIаI чIоагIлуш а латтар. Бала дIабаьннаб аьнна, хетаделар Марема. Iалихан эскаре гIулакх де вахачул тIехьагIа. Iалихан цу гIулакхах фуннагIа даь а кIадхара ваккха лерхIаш хинна Марем, хIанз гIадьяха яр из дIавугаш а, Лидайца из къастарглоташ а.

Iалихан эскаре ваха ах шу далалехьа, Лида йодаийр городе ваханн волча цхьаь зIамигача саго. Из хоам хьахезача, геттара гIадьяха йолча нанас виIийна кхаьхат яздир. ЦIена а бIеха а Лидайх ца язъдеш хIама дитанзар цо.

Лида духха ха яьлалехьа цIаера. Фу хиначадар хац Марема. Цхьаболчар Iе та тугаш цIаенай йоахар. Экхкаяь цIаяйтай яхаш а дувцар.

Шиъ-яхо бутт баьлча, улицагIа хьайоагIаш йолча Марема духьала кхийттар Лида. Соца а яь, цунга йистхилар Марем. Пистхилар аьлча а, массеххана беттача тайпара барт бетта йолаелар-кх. Банъда хьалха хиннар яцар дуй хьалхашка лаьтта Лида. БIалла тара а яцар из цIийлуш а эхь хеташ а хьалха хиннача йоIа. Хlанз Маремага юхе гувш латтар дегIа тоаенна, бIаргашка майрал чуесса хоза кхалсаг яр. Арккъал ухаш елар из Марема дувцачох.

Со хIанз маьре яц, аьлар по, из мар резацар сона. Хьа воI дуккагIа веза. Согара салам-моаршал дIалелахь цунга, из цIакхачарга хьежаш я со алалахь. ТIакхха ма. Эгаш латтача Iалихана, пиджака кисара урс хьадакхкар.

— Аз шиннеьа а урс хьокхаргда шоана, дакъовла шоай багенаш! — Iалихан ше а волавеллар цIоIа детта.

ЦаI вокханга ладувгIача бацар уж. Менна латтача Iалихана дехьара а сехьара а хIаманаш етталора. Сецадеш гойтача кино кадрашка санна бIаргадайра Iалихана, нана тIехьашкарч сесаго йоалгIув тоханш. Урс бе доалла цун куьг дIаьлалхашка йиккхар. ТIакхха цхьаьхха цепаьнна саг банца доацаш велар из. Никель даьккха къегаш хинна цун урс цIе басар хьекхача санна дар. Кухне уйнаш тIа а дар цу басара тIадамаш. Уж дуккагIа хуьаш латтар...

ЛАЬЬА ВОАЛЛАЧУН КАЬХАТА ТIАРА. ...Со хьона юха тIа гена, вай цхьана дахалургдац. Са нана дагайоалларгьа вайна. Цо даха дутаргдац вай. Со-м хIанз а витац цо. Тешаш вац со, ухказара се дийна аравагрга, аьлча...

Ж. БОГАТЫРЕВ.

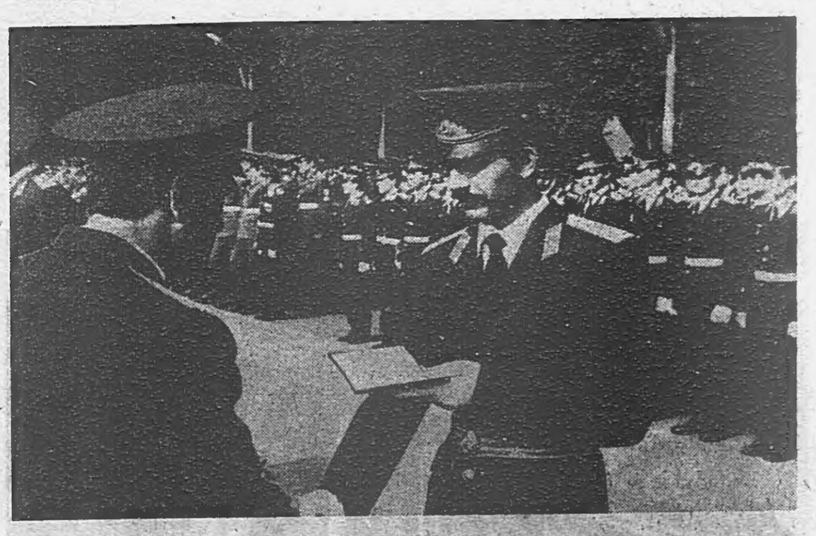

ВАЙ МЕХКАХОЕХ

ВАХАР ДОВЗА ГIЕРТ

Тхога язду

ЯХЬ ЕЦИЙ ВАЙ!

Дукха ха йоацца тхо долча редакце хьошалгIа вена хIлар къона эпсар Нельгиев Назира Тимур. Из венавар гIалгIай къаман цаI мара доацача газета коллектив гаргагIа йовза.

Из зIамсар шиъ даймехка гаьнна ва, вешта аьлча, Туркестански тIема округа чуйоагIача Фрунзенски тIема училище ВВС специалисташ кийчбеш ва. Цу «Сердало» газет яздайтар.

Шоана Тимура бIаьха боацача вахара наькъах дувцаргда. Цо тIехдика дешаш чакхъяккхай Буро тIара № 2 йолча школа-интерната физико - математически лостам бола спецкласс.

Бакъда, цо интернат чакхъякхача вIалла сага дага доацар дир. Из Киевски лакхехьарча тIема-авиационни училище деша отт. Тимур цига деша вахарах цецбаьннабар гаргара нах, хьехархой, цунца деша бевгIа новкъостий.

Тимур, Iа цIаьхха уйла хувцар сенца дувзаденнадер, аьнна, шийга хьаттIа цо аьлар:

— Цига деша оттарца со математикаца хийра валанзар. Кхы а чIоагIагIа доттагIай тессар. ВВС дакъе дикагIа лоархIача цу училище махетта математика лакхленга кхачара тIо ду, аьнна, журнала тIа дийшадар аъ. Цудухьа, чоалханеча математика къайленаш кIоапрагIа йовза безам хилар са. Ишта нийсделар со цига деша вахар.

Атта дацар дешара хьалхарча бетташка. Секца гIетта везар, массехк сахьата удаш, спортивни снарядаш тIа упражненеш еш дегI мукъа дакха дезар. ТIаккха мара, кертера дешар дIадолалацар. Цо шиъ профессии вешта аьлча, инженера программиста говзал вIалла шек а вацаш Iомайора.

Училище новкъосташа лоархIаш, хьехархошта везаш чакхъякхар цо. Вешта аьлча, Тимур училище болх бе вита лаьрхIадар. Бакъда, из раьза хиланзар цига Iе. Ишта, Тимур ше Москве е Ленинграде гIулакх де дIахьожавара а духьала хилар. Из шиъ лоламагIа Туркестански тIема округе дIавода, хIаьта цу округа штаба начальника из Фрунзенски тIема училище дIахьожавир. Мадера аьлча, цунах хьехархо хилар.

Нальгиев Тимур хIанз IарбIий, Африка мехкашкара летчикаш Iомабеш ва. Цо царна радиотехнически дисциплинаши программированни хьех.

Ишта Тимура доттагIай тоссаденнад IарбIий кагийча нахаца. Из каст-каста уж болча гостинице хул. Бусалба динга диллача вай къама гарга долча цу халкъа оамалаш, IадатаIш, литература, вахар кIоапрагIа дозза гIерт из. Ишта цо царна Ноч-гIалгIайченах, гIалгIай шоай пачхьалкхе мотт таоттаве гIерташ хиларах, ужкъа бусалба ди лелабе парлато яларах, цунца хIара юрта маьждигаш хьалдеш латташ хиларах дуви.

Теша лов, тахан Герзашкарча Низашка хулача перестроечни процессашка шиъ декъа южъе а хьош, вахере, балха шиъ моттиг хьа а пеца дIаэтта вола тIехь диъ шу мара даьнна воаца эпсар Нальгиев Назира Тимура кердача яхкаленашка кхоачаргхиларах.

М. БАРАХОЕВ.

АРЧАКОВ Сали.

Берий илли

Фуд укх лаьтта
Тхона эшаш,
Тхона эшаш,
Тхона дезаш?
Малх хIлар да
ХIара дийнахь,
ЗIамга бер мо,
Белакъежаш.

Фуд укх лаьтта
Тхона дезаш?
Ловзаш, делаш
Лела моттиг,

Сиглар, саьрг мо,
Делха догIа,
Цунах новкъа
Баьнна хоттийг.

Фуд укх лаьтта
Тхона дезаш?
Секца бIайха
Малх хьалгIеттар.
ТIаккха вахар
Хургда даьра —
Сийрда, сийрда,
Шаьра, шаьра.

Редактор
С. И. ЧАХКИЕВ.

Дешашца да аьлча а...

Х.-Б. ИСРАИЛОВА сурт.

ТЕЛЕПРОГРАММА

20 НОЯБРЬ

ШИНАРА

I ПРОГРАММА

6.30 — 120 минот.
8.35 — «Из хиннад... хиннад...».
8.45 — «Жизнь Клима Самгина» яха художественни фильм. 7-гIа сери.
10.20 — Никъберий клуб.
11.20 — Берий сахьат (немецкий меттала уроноца).
12.20 — «Коллаж».
12.30 — Ха.
13.30 — ТСН.
13.45 — А. Скрябина № 1 йола симфони музыкальни сокровищница.
16.40 — «Футбольные звезды» яха мультфильм.
17.00 — Философски беседаш. Экономикеи е санхетами.
17.45 — Музыкальни передача.
18.30 — Ха.
19.00 — Россен парламентски вестник.
19.15 — Мультфильм.
19.35 — «Жизнь Клима Самгина» яха художественни фильм. 7-гIа сери.
21.00 — Ха.
21.50 — «Дош» яха литературно-художественни программа.
23.50 — ТСН.

II ПРОГРАММА

8.00 — Iуйрийнара гимнастика. Дешара программа.
8.15 — «Iалама къайленаш». Iилма — довзийтара альманах.
8.35, 9.35 — Географи. 8-гIа класс.
9.05 — Французски мотт Iомабара 1-гIа шу.
10.05 — Французски мотт мабара 2-гIа шу.
10.35, 11.35 — Географи. 7-гIа класс.
11.05 — Мама, папа, со. Бера 2-гIа шу.
12.05 — «Трест, который лопнул» яха художественни фильм. 1-гIа сери.
13.10 — Ритмически гимнастика.
17.15 — Передачай программа.
17.20 — Документальни фильм.
18.05 — Музыкальни открыткаш.
18.15 — Информационно-публицистически программа.
18.50 — Музыкальни открыткаш.
19.00 — «Открытый час». Передача дакъа йоацаш я НГIАССР Министрий Совета председателя заместитель Р. И. Зыгалова.
20.00 — Бийса даьчъала хийла шун, бераш! «Экономикан вайи» яхача циклара 1-гIа передача.
21.00 — «Мой Чайковский» лувц М. И. Прудника.
21.40 — СССР Лакхехьарча Совета сессе.
22.40 — РСФСР Лакхехьарча Совета сессе дневник.
23.40 — «Трест, который лопнул» яха художественни фильм. 2-гIа сери.

21 НОЯБРЬ

КХАЬРА

I ПРОГРАММА

6.30 — 120 минот.
8.35 — «Каштанка» яха мультфильм.
9.05 — «Жизнь Клима Самгина» яха художественни фильм 8-гIа сери.
10.10 — «Дош» яха литературно - художественни программа.
12.10 — Татарски халкъа илпеш дIалонх Г. Сафиуллина.
12.30 — Ха.
13.30 — ТСН.
13.45 — «Истории с Бенно» яха берий фильм. 1-ра сери.
16.55 — «Вайнах» яха Нохч-гIалгIай АССР пачхьалкхен халкхара ансамбла концерт.
17.25 — Берий сахьат (английский меттала уроноца).
18.30 — Ха.
19.00 — «Качество и рынок».
19.45 — «Ялта-91».
19.55 — «Жизнь Клима Самгина» яха художественни фильм. 8-гIа сери.
21.00 — Ха.
21.40 — «Коллаж».
21.45 — Яна Френкеля хетадаь концерт.
22.45 — «ЛагIаш».
00.00 — ТСН.

II ПРОГРАММА

8.00 — Iуйрийнара гимнастика.
8.15 — «Iалама къайленаш». Iилма — довзийтара альманах.
8.35, 9.35 — Природоведени. 3-гIа класс.
9.05 — Немецкий мотт Iомабара 1-ра шу.
10.05 — Немецкий мотт Iомабара 2-гIа шу.
10.35, 11.35 — Физика 7-гIа класс.
11.05 — Эрсий къамаьл.
12.05 — «Трест, который лопнул» яха художественни фильм. 2-гIа сери.
17.05 — Передачай программа.
17,10 — «Гуччахь дийцача». Назрановский совхоза арендаторий гIулакхаш (гIалгIай меттала).
18.10 — Музыкальни открыткаш.
18.20 — Фильм-реклама.
18.25 — Информационно-публицистически программа.
19.00 — «Угол зрения».
20.00 — Бийса даьчъала хийла шун, бераш!
20.15 — Хоккей. СССР чемпионат. ЦСКА — «Динамо» (Рига). 2-гIеи, 3-гIеи периодаш.
21.40 — СССР Лакхехьарча Совета сессе.
23.40 — РСФСР Лакхехьарча Совета сессе дневник.
23.40 — «Трест, который лопнул» яха художественни фильм. 3-гIа сери.

22 НОЯБРЬ

ЕРА

I ПРОГРАММА

6.30 — 120 минот.
8.35 — Мультфильмаш.
9.05 — «Жизнь Клима Самгина» яха художественни фильм. 9-гIа сери.
10.10 — «ДоттагIеп меридианаш».
11.10 — Берий сахьат (английский меттала урокаца).
12.10 — Концерт.
12.20 — Коллаж.
12.30 — Ха.
13.30 — ТСН.
13.45 — «Истории с Бенно» яха берий фильм. 2-гIа сери.
16.45 — ЧIанъара банкхара промышленноста передача проблемаш.
17.45 — «Голубой Дунай-90» яха передача.
18.30 — Ха.
19.00 — «...16 шу даланзен боанкхагIеп».
19.45 — Актуальни интервью.
19.55 — «Жизнь Клима Самгина» яха художественни фильм. 9-гIа сери.
21.00 — Ха.
21.40 — МВД сводкех.
21.55 — «Любовь и разлука».
Къаьнара хIанзара романсаш.
22.40 — «Три мечты Степана Зрьзи» яха передача.
23.25 — ТСН.

II ПРОГРАММА

8.00 — Iуйрийнара гимнастика.
8.15, 9.25 — «Iалама къайленаш». Iилма — довзийтара альманах.
8.35, 9.45 — Природоведени. 4-гIа класс.
8.55 — Испанский мотт Iомабара 1-гIа шу.
10.05 — Испанский мотт Iомабара 2-гIа шу.
10.35, 11.35 — Биологи 8-гIа класс.
11.00 — Iилма — довзийтара фильм.
12.00 — «Трест, который лопнул» яха художественни фильм. 3-гIа сери.
13.05 — Ритмически гимнастика.
17.20 — Передачай программа.
17.35 — Документальни фильм.
18.10 — Мишта ла деза, бе болх ца хилар?
18.30 — Музыкальни открытка.
18.35 — ХIара наьхатана — тернам (нохчий меттала).
19.05 — Фаьяг, фуяг (гIалгIай меттала).
19.25 — Информационно-публицистически программа.
20.00 — Бийса даьчъала хийла шун, бераш!
20.15 — «Деган мерзан». Дialонх А. Авлургиева (нохчий меттала).
20.45 — Хоккей. СССР чемпионат. «Крылья Советов».— «Сокол». 2-гIеи, 3-гIеи периодаш.
21.40 — СССР Лакхехьарча Совета сессе.
22.40 — РСФСР Лакхехьарча Совета сессе дневник.
23.40 — «Карабанра лерагIа» яха художественни фильм.

23 НОЯБРЬ

ПIАЬРАСКА

I ПРОГРАММА

6.30 — 120 минот.
8.35 — Музыкальни передача.
9.20 — «Жизнь Клима Самгина» яха художественни фильм. 10-гIа сери.
10.25 — «ЛагIаш» яха передача.
11.40 — «...16 шу даланзен боанкхагIеп».
12.30 — Ха.
13.30 — ТСН.
15.45 — «Если вам за...».
16.30 — Концерт.
17.00 — Документальни фильм.
17.20 — «Юртара каникулаш» яха берий художественни фильм.
18.00 — «Лаьт — тха юкъара цIа». Фотоконкурс.
18.05 — СССР Лакхехьарча Совете.
18.30 — «Жизнь Клима Самгина» яха художественни фильм. 10-гIа сери.
20.00 — «Вид-а гойт».
21.00 — Ха.
21.40 — Коллаж.
21.50 — СССР правительстве.
22.00 — «Из хиннад... хиннах...».
22.25 — «Вид-а гойт».
01.25 — Шахматаш. Дунен чемпионат.

II ПРОГРАММА

8.00 — Iуйрийнара гимнастика.
8.15 — «Iалама къайленаш». Iилма - довзийтара альманах.
8.35, 9.35 — Истори 5-гIа класс.
9.05 — Английский мотт Iомабара 1-гIа шу.
10.05 — Английский мотт Iомабара 2-гIа шу.
10.35, 11.35 — Географи 6-гIа класс.
11.05 — Документальни фильм.
12.05 — «Карабанра лерагIа» яха художественни фильм.
17.15 — Передачай программа.
17.20 — Документальни фильм.
17.40 — «Позже миноташ» (гIалгIай меттала).
17.50 — Киножурнал.
18.00 — «Бригадир». Назрановский района «Октября 40 шуъ» яхача совхоза механизаторах Евкуров Лоханах йола телеочерк.
18.20 — Хоамаш, реклама.
18.25 — Информационно-публицистически программа.
19.00 — Телефакт.
19.30 — «Лицом к социальным нуждам» (нохчий меттала).
20.00 — Бийса даьчъала хийла шун, бераш!
20.15 — «Экономикан вайи яхача цикла юкъера 2-гIа передача.
21.00 — Массанена йола спорт.
21.15 — «Паганини» яха фильм-балет.
21.40 — СССР Лакхехьарча Совета сессе.
22.40 — РСФСР Лакхехьарча Совета сессе дневник.
23.40 — «Кольцо Старого Шейха» яха художественни фильм.

24 НОЯБРЬ

ШОАТТА

I ПРОГРАММА

6.30 — 120 минот.
8.35 — Шахматаш. Дунен чемпионат.
8.50 — «Маман, папан сон яха передача.
9.30 — «Шера ханаш». Ноябрь.
10.20 — Партнер.
10.50 — «Приз зрительских симпатий» яха кинофестиваль.
«Березовые голоса» яхача документальни фильма премьера.
11.50 — «Бурда моден» хьахьоях.
12.20 — «Три мечты Степана Зрьзи».
12.00 — Котбаьннараш.
13.20 — Семейни экран.
14.55 — Кинопрограмма. «Странные взрослые» яха художественни фильм. «Лучше бы ты стал священником» яхача художественно - публицистически фильма премьера.
16.25 — «ДагадоагIачарнен духхадезачарнен» яха Советски эстрада ветеранашцара вIашагIкхетар.
18.00 — Дунен халкъашта юкъера панорама.
18.45 — Россен парламентски вестник.
19.00 — «Праздник непослушания» яха мультфильм.
19.50 — «Осенняя история» яха режиссера И. Селезневай фильмаш. 1-гIа сери.
21.00 — Ха.
21.55 — «Осенняя история» яха телевизионни художественни фильм. 2-гIа сери.
23.15 — ТСН.
23.30 — Ах бийса ялалехьа а, цул тIехьарIа а.

II ПРОГРАММА

8.00 — Iуйрийнара гимнастика.
8.15 — Эрсий къамаьл.
8.45 — «Чревовещательница» яха документальни фильма премьера.
9.00 — «Содружество» яха видеоканал.
17.00 — Передачай программа.
17.05 — Мультфильм.
17.15 — «Театр а, бераш а» (нохчий меттала).
17.45 — «И думы сердца в песню перелью...». Телефестиваль.
19.00 — «Под знаком «Пи» яха передача.
21.00 — Ха.
21.40 — РСФСР Лакхехьарча Совета сессе дневник.
22.40 — Коллаж.
22.45 — «Чертово колесо» яха музыкальни видеоканал.
00.45 — «Бийсанара сеанс». «Телефон полиции 110» яхача цикла юкъера «Не всегда светит солнце» яха художественни фильм.

25 НОЯБРЬ

КIИРАНДИ

I ПРОГРАММА

8.00 — Массанена йола спорт.
8.15 — Ритмически гимнастика.
8.45 — Тираж «Спортлото».
9.00 — Iуррехьа.
10.00 — Даймехка тIем тIа.
11.00 — Iуйрийнара санъердаже программа.
11.30 — «Дунен гонахьа». Альманах.
12.30 — «УмахцIено» яха передача дIахьо РСФСР цIи хеза йолчу Ю. В. Белянчикова.
13.15 — Массанена йола педагогика.
14.15 — «Баранний марш» яхача художественно - публицистически фильма премьера.
15.45 — Мультфильм.
16.20 — Юртара сахьат. Панорама.
17.35 — «Играй, гармонь».
18.50 — «Серия цапля» яхача художественно - документальни фильма премьера.
19.00 — КIиранден киножал. «Земляничный дождик» яха мультипликационни фильм.
19.25 — «Чужак» яха художественни фильм.
21.00 — Ха.
21.40 — «О простом и вечном».
21.55 — «100 романс П. И. Чайковскаьс».
22.15 — «Маппет-шоу» яхача телевизионни кукольни фильма - концерта премьера. 15-гIеи, 16-гIеи сереш.
23.05 — Владимира Преснякова шоу.

II ПРОГРАММА

8.00 — Зарядка а дIаэтта!
8.15 — «Дорога к храму» яха очерк-концерт.
8.35 — «Вай даха дуне». «Люди земли и неба» яха режиссера Б. Добродеева фильмаш.
9.35 — «Массане дукха деза цирке». Рупьински цирка звездаш.
10.20 — «Незакомченный ужин» яха художественни фильм. 1-рен, 2-гIеи сереш.
12.30 — «Инвентаризация» яха РСФСР халкъа артиста Е. Петросяна спектакль.
14.30 — «Советская Россия» яха видеоканал.
17.05 — Передачай программа.
17.10 — «Из частной жизни нарисма» яха документальни фильм.
17.30 — «Халкъа ихоллам» (нохчий меттала).
18.05 — Дукха еза оаз.
18.45 — Видеоблок «Халкъа ихоллам».
20.00 — Бийса даьчъала хийла шун, бераш!
21.00 — Ха.
21.40 — «Экрана мастераш» М. Комаровская. «За стеной» яха художественни фильм.

РАДИОПРОГРАММА

20 НОЯБРЬ, ШИНАРА

7.30 «Юртара Iуйренаш».
7.45 — Хоамаш.
7.55 — 8.00 — Музыка. Хаоттам.
8.15 — Передачай программа.
8.20 — Республиканскин газетий обзор.
8.30 — 9.00 — Лирически илиеш.
9.15 — «Къона заманхо» (гIалгIай меттала).
9.35 — Музыка.
9.50 — 10.00 — «Къахьегама ресурсаш. Царех мишта пайда эцарга» (нохчий меттала).
16.00 — 17.00 — Информационно-музыкальни программа (нохчий меттала).
18.00 — Керда хоамаш.
18.10 — Керда хоамаш (гIалгIай меттала).
18.20 — 18.40 — «Саги, закони» яха радиожурнал (нохчий меттала).

21 НОЯБРЬ, КХАЬРА

7.30 — «Юртара вахар» (нохчий меттала).
7.45 — Хоамаш.
8.55 — 8.00 — Музыка. Хаоттам.
8.15 — Передачай программа.
8.20 — Республиканскин газетий обзор.
8.30 — 9.00 — Дialонх Мусхабов Исмаiала.
11.15 — Дунен халкъашта юкъера обозреин (гIалгIай меттала).
11.30 — 12.00 — Литературни Нохч-гIалгIайче (гIалгIай меттала).
16.00 — 17.00 — Информационно-музыкальни программа (гIалгIай меттала).
18.00 — Керда хоамаш.
18.10 — Керда хоамаш (нохчий меттала).
18.20 — 18.40 — Музыка.

22 НОЯБРЬ, ЕРА

7.30 — Мадарра доагIа къамаьл.
7.40 — Хоамаш.
7.45 — 8.00 — Юртбоахама машиннаш тоаеш я (гIалгIай меттала). Хаоттам.
8.15 — Передачай программа.
8.20 — Республиканскин газетий обзор.
8.30 — 9.00 — Нохчий халкъа съезда накъадолхаш (нохчий меттала).
11.15 — Бахара цIепагIа (нохчий меттала).
11.30 — Боахам лелабе цахара адресаш.
11.45 — 12.00 — «Къона годеш» яха радиожурнал (нохчий меттала).

23 НОЯБРЬ, ПIАЬРАСКА

7.30 — «Юртара Iуйренаш».
7.45 — Хаоттам.
7.55 — 8.00 — Музыка. Хаоттам.
8.15 — Передачай программа.
8.20 — Республиканскин газетий обзор.
8.30 — Литературен искусствои (нохчий меттала).
8.50 — 9.00 — «ДоттагIаш» (гIуьмкий меттала).
11.15 — 12.00 — «Дукхача ханара илли» яхача цикла юкъера передача.
17.15 — Передачай программа. Хаоттам.
17.00 — Перестройка: гIулакхаш проблемаш (гIалгIай меттала).
17.31 — «ЦIе сийгаш» (гIалгIай меттала).
17.46 — Музыка.
18.00 — Керда хоамаш.
18.10 — Керда хоамаш (нохчий меттала).
18.20 — Керда хоамаш (гIалгIай меттала).
18.30 — 19.00 — Пандарг Р. Паснаев.

24 НОЯБРЬ, ШОАТТА

7.30 7.30 — «Юртара вахар» (нохчий меттала).
7.45 — Хоамаш.
7.55 — 8.00 — Музыка. Хаоттам.
8.15 — Передачай программа.
8.20 — Республиканскин газетий обзор.
8.30 — Дуне цхьан кIпарIа (нохчий меттала).
8.40 — 8.45 — Музыка.
10.15 — РадиоладувгIархой хаттарашта жоп ду юртбоахама министра заместителя У. Льянова.
10.35 — Музыка.
10.40 — Театра сцена тIа (нохчий меттала).
11.00 — «Школьни глобус».
11.30 — 12.00 — Кхетамца хьехар.
15.15 — Классически музыка концерт.
16.00 — Арендни подряд: гIулакхаш гIайгIашш (нохчий меттала).
16.15 — 17.00 — «Зори Кавказа» яха радиожурнал.
18.00 — 19.00 — «Музыкальная почта».

25 НОЯБРЬ, КIИРАНДИ

7.30 — Передачай программа.
7.35 — Республиканскин газетий обзор.
7.45 — 8.00 — Ден темайгIа (гIалгIай меттала).
8.15 — 9.00 — Моаршал да шугаI
11.30 — 12.00 — КIиранден музыкальни программа.
15.15 — 15.30 — «Дешархо» (нохчий меттала).
16.00 — Литературни Нохч-гIалгIайче.
16.30 — Реклама.
16.40 — 17.00 — ГIуьмкий оаз.
18.00 — 19.00 — Иллеш дозачарна дола концерт.

Хьамсара новкъостий!

Диц ма ле 1991 шера шоашта

«СЕРДАЛО»

газет ханнахьа яздайта

Газет язду «Союзпечата» ерригача отделенешкеи агентствашкеи, предприятешкарча, учрежденешкарча, организацешкарча общественни уполномоченнеша.

Шера газет яздайтара мах 7 соми 8 кепиги ба. Кхоаненга дехкаш тIехьа ца а доахаш «Сердало» газет яздайта шоашта!

ТХА АДРЕС: 364907, г. Грозный, Маяковске ул., 92. Телефонаш: редактора — 22-45-57; редактора заместителя — 22-85-07; бехкатохама секретара — 22-84-68; отделий: идеологически — 22-53-12, 22-75-78; промышленностей транспортен — 22-75-81, 22-65-01; агропромышленни — 22-47-84, 22-90-66; культура — 22-64-75, 22-54-04; писъмой — 22-85-65; машинописни бюро — 22-89-51; корректорски — 22-89-88.

НАШ АДРЕС: 364907, г. Грозный, ул. Маяковского, 92. Телефоны: редактора — 22-45-57; заместителя редактора — 22-85-07; ответственного секретаря — 22-84-68; отделов: идеологического — 22-53-12, 22-75-78; промышленности и транспорта — 22-75-81; 22-65-01; агропромышленного — 22-47-84, 22-90-66; культуры — 22-64-75; 22-54-04; писем — 22-85-64; машинописное бюро — 22-89-51; корректорская — 22-89-88.

Газет арадувл шинареи, ереи, шоаттеи деношка

«Грозненский рабочий» издательства типографи, Маяковске, 92. Типография издательства «Грозненский рабочий», ул. Маяковского, 92. Заказ № 3191.